



Dr. Ronny Correa

Mgs. Diego García

Departamento de Economía

Universidad Técnica Particular de Loja

### Plan de austeridad económica y tensiones políticas marcan los primeros cien días de gobierno de Lenín Moreno en Ecuador.

## 1. SITUACIÓN ECONÓMICA

### ACTIVIDAD ECONÓMICA

El Índice de Actividad Económica (IDEAC) evidencia que, a partir del mes de abril del año 2016, Ecuador experimenta una recuperación de su actividad económica, la cual se mantiene a la actualidad. Para julio de 2017 el IDEAC (ciclo-tendencia), registra un incremento de 4,4% con respecto a julio de 2016 y un aumento mensual de 0,4%, esto como consecuencia del incremento en la actividad de la construcción, servicios financieros y en la demanda externa, referida principalmente a la exportación de flores.

Gráfico 1  
Índice de Actividad Económica Coyuntural

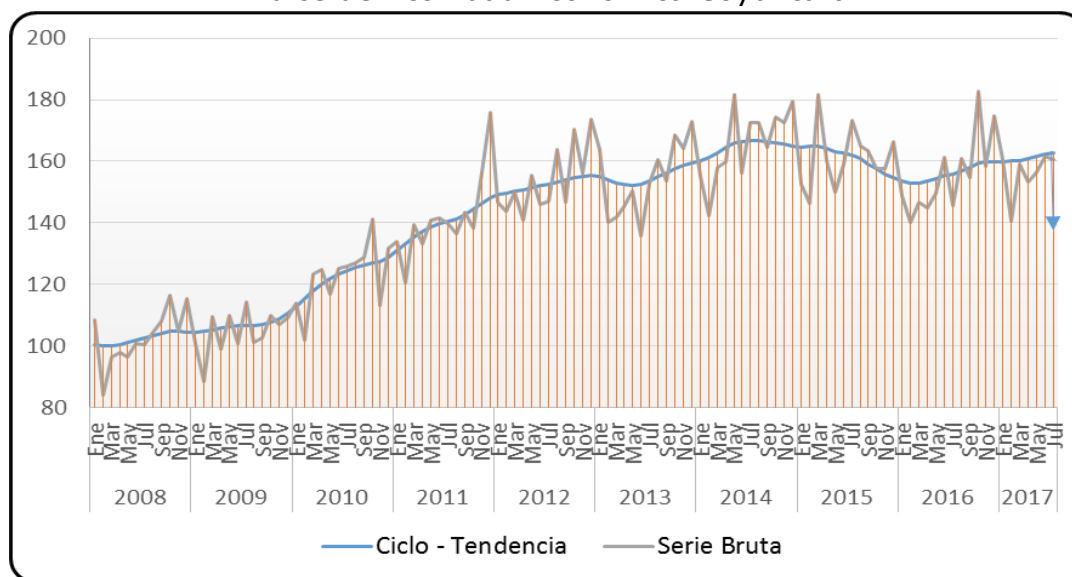

Fuente: Banco Central del Ecuador (BCE)

## SECTOR EXTERIOR

La Balanza Comercial para julio de 2017 presenta un superávit de 33,6 millones de dólares, esta cifra representa solamente el 12,5% del superávit alcanzado en julio de 2016, la razón principal para su disminución fue el desmonte progresivo de las salvaguardias arancelarias que finalizó en junio de este año.

Gráfico 2.  
Balanza Comercial, en millones de dólares

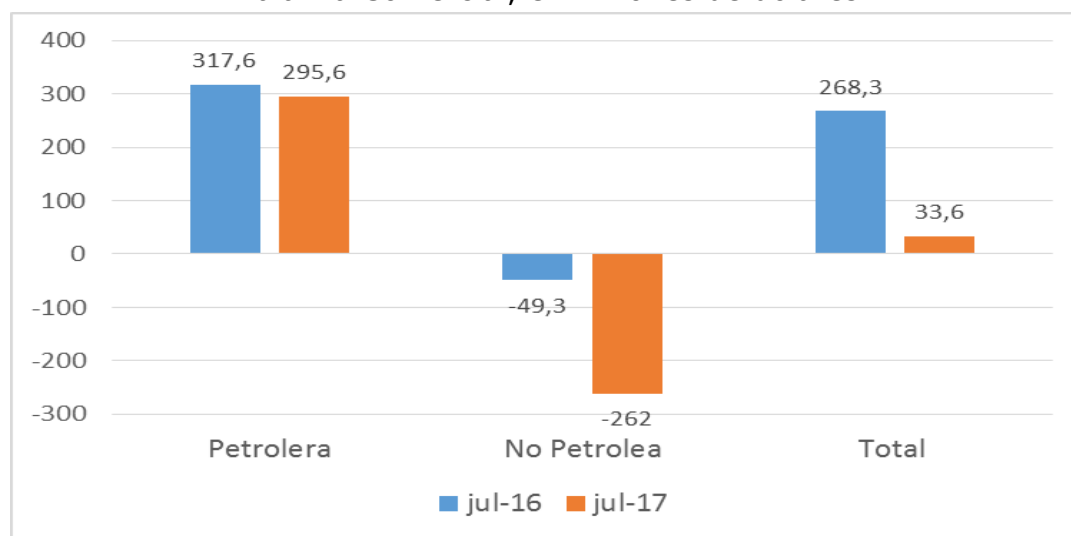

Fuente: Banco Central del Ecuador (BCE)

De enero a julio de 2017, la tasa de crecimiento de las importaciones (23,1%) fue 5,7 puntos superior a la tasa de crecimiento de las exportaciones (17,4%), lo que provoca la disminución del superávit de la balanza comercial, sin embargo, este se mantiene ya que la balanza comercial aun depende totalmente de la balanza petrolera, la cual contrarresta los déficits provocados por la balanza no petrolera.

## SECTOR PÚBLICO Y POLÍTICA FISCAL

Para el mes de julio de 2017, la deuda externa pública ascendió a 28.620,8 millones de dólares, lo que representa el 28,5% del PIB, esta deuda aumentó en 21% con respecto a la registrada en julio de 2016. Por acreedor de la deuda, el 42,4% corresponde a bancos, el 28,9% a organismos internacionales, el 27% a gobiernos y el 1,7% a proveedores.

La deuda interna pública del gobierno central para junio<sup>1</sup> de 2017 fue de 14.990,1 millones de dólares, equivalente al 14,9% del PIB. El 94,9% de esta deuda corresponde a la emisión de Bonos del Estado y el porcentaje

<sup>1</sup> A la fecha de la publicación de este informe no se encontraron disponibles cifras oficiales para el mes de julio de 2017, lo que permitiría presentar datos agregados de la deuda pública para julio.

restante a deudas con el Banco Central del Ecuador, Instituto Ecuatoriano de Seguridad Social y Banco del Estado.

## EMPLEO

La tasa de desempleo a junio de 2017 se ubicó en 4,5%, evidenciando una disminución de 0,8 puntos porcentuales en relación al segundo trimestre del año 2016. Esta disminución sucede tanto a nivel urbano como rural, las tasas más bajas en el sector rural se deben a que su población puede ocuparse con mayor facilidad en actividades informales que forman parte del subempleo.

La disminución en la tasa de desempleo nacional, se debe en gran parte al aumento de la tasa de subempleo que tuvo un aumento de 4,2 puntos porcentuales de junio 2016 a junio 2017, lo que indica que la población no está accediendo a trabajos de calidad y que el desempleo se está solucionando con el aumento de la precariedad laboral.

Gráfico 3  
Tasa de desempleo

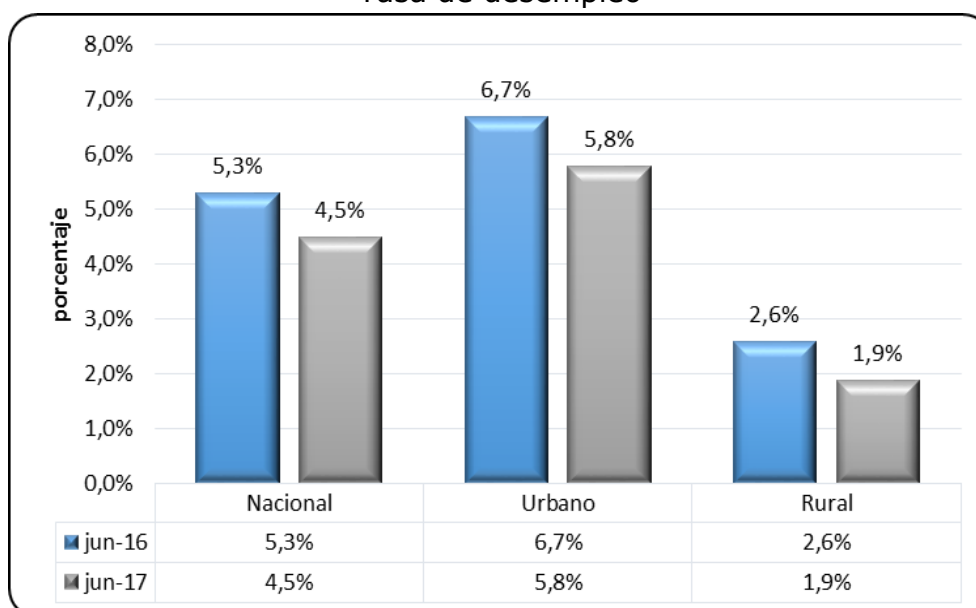

Fuente: Instituto Nacional de Estadísticas y Censos (INEC)

## INFLACIÓN

En el mes de Agosto del 2017, la inflación mensual fue de 0,01%, la inflación acumulada 0,20% y la inflación anual 0,28%, esta última, ampliamente inferior a la inflación promedio de los últimos once años que fue de 3,78%. Las bajas tasas de inflación muestran el paso lento que tiene la recuperación de la economía nacional, luego de los problemas económicos generados por la apreciación del dólar estadounidense y la disminución de los precios del petróleo.

Gráfico 4  
Evolución de la Inflación Anual

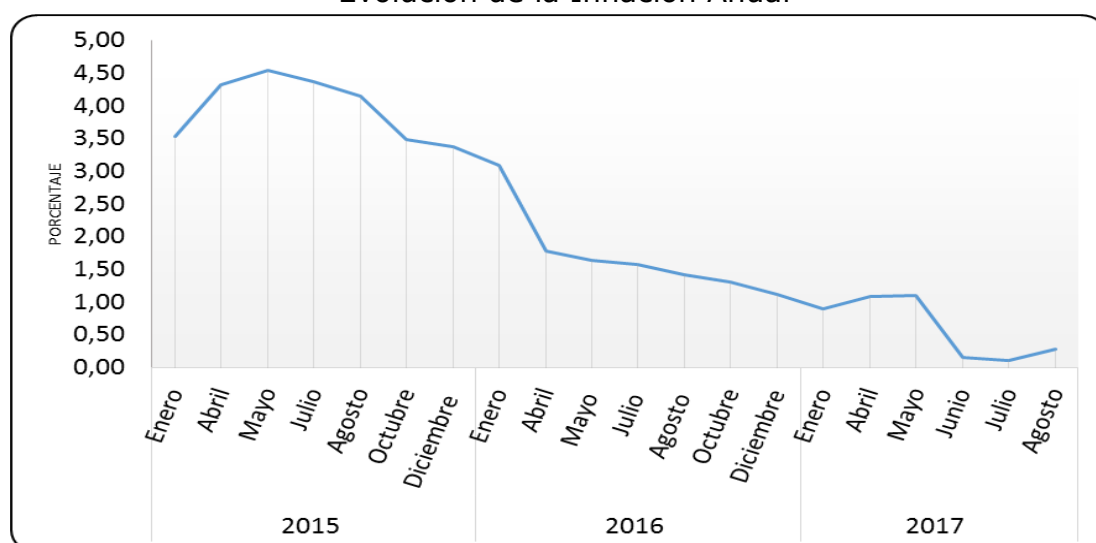

Fuente: Instituto Nacional de Estadísticas y Censos (INEC)

El valor de la canasta familiar básica en el mes de agosto se ubicó en 709,25 dólares y el ingreso familiar mensual de un hogar<sup>2</sup> fue de 700 dólares; lo que ocasiona una restricción presupuestaria de 9,25 dólares; esto significa una cobertura del 98,70% del costo total de la canasta familiar básica, por otro lado la canasta vital se ubicó en 500,38 dólares y por lo tanto se evidencia una cobertura total y un superávit presupuestario de 199,62 dólares.

## SECTOR MONETARIO Y FINANCIEROS

Las reservas internacionales para agosto de 2016 se registraron en 4.166,7 millones de dólares, mientras que para agosto de 2017 alcanzaron los 3.650,5 millones de dólares, lo que representa una disminución del 12,4% y ubica las reservas internacionales en un monto inferior al promedio<sup>3</sup> de los últimos siete años que fue de 3.973,07 millones de dólares.

En julio de 2017, el Banco Central del Ecuador (BCE) y las Otras Sociedades de Depósitos (OSD) que conforman el panorama financiero de Ecuador, presentaron movimientos en los niveles de liquidez por 1.192,7 millones de dólares, convirtiéndose esta cifra en la más baja de todo el año 2017. La oferta monetaria (M1) para julio de 2017 fue de 22.811,6 millones de dólares y la liquidez total (M2) de 47.499,2 millones de dólares,

<sup>2</sup> El tipo de hogar para Ecuador se compone en promedio de 4 miembros por familia del cual 1,6 son perceptores de ingreso.

<sup>3</sup> De enero 2010 a diciembre 2016.

evidenciando un aumento del 12,6% y 14,1% respectivamente con respecto al mes de julio de 2016<sup>4</sup>.

## 2. PERSPECTIVAS ECONÓMICAS

Para el Fondo Monetario Internacional (FMI), Ecuador tendrá el peor desempeño económico (-1,6 % y -0,3 %) de América Latina después de Venezuela; mientras que el Banco Central estima que en este año la tasa de variación del PIB es del 0,71. Esto guarda correspondencia con los últimos datos del Foro Económico Mundial que señalan que la posición del Ecuador en el Índice de Competitividad Global cae respecto a los años anteriores.

Situación importante a considerar es que, a pesar de que el gobierno del presidente Lenín Moreno en julio reconoció que la economía del país atraviesa serias dificultades y se encuentra en estado crítico, recientemente para la segunda semana de octubre se presentará el Programa que definirá la Política Económica de los próximos años. Antes de ello una medida que se ha ejecutado es un Plan de Austeridad que le permitiría ahorrar al estado ecuatoriano 507 millones de dólares anualmente.

## 3. SITUACIÓN POLÍTICA

La tensión política de Lenín Moreno con el Vicepresidente Jorge Glas, por el retiro de funciones para este último por parte del Presidente, ha ocasionado que los partidarios de Alianza País, movimiento que llevó a la Presidencia a Moreno, manifiesten su preocupación públicamente, poniendo en riesgo la hegemonía alcanzada en estos últimos años en la administración y control público. Las intervenciones por parte de Rafael Correa, ex Presidente de la República, criticando al Presidente y manifestando su respaldo incondicional a Glas por las denuncias contra el Vicepresidente por el caso Odebrecht, son también motivos del distanciamiento entre los líderes del partido gobernante.

Para los próximos meses se ha planteado una consulta popular en todo el territorio ecuatoriano, propuesta que busca según su principal proponente, el Presidente Moreno, reformar la Constitución para garantizar una democracia participativa, sin caudillismos, y con entidades estatales transparentes. Lo que hace prever la ejecución de una estrategia política que ya fue utilizada en el 2008 por parte del anterior gobierno.

---

<sup>4</sup> Los datos para la sección Situación Económica, se tomaron de las páginas oficiales del Banco Central del Ecuador y del Instituto Nacional de Estadísticas y Censos.